

# YOKOHAMA CENTRAL NURSING SCHOOL

## ACCESS

●内の数字は本校最寄駅【神奈川新町駅】までの、おおよその所要時間です。  
(平日昼間、快速・急行などを利用した場合)



## MAP



学校法人 康学舎

**横浜中央看護専門学校**

Yokohama Central Nursing School

看護学科

全日制・3年課程・定員80名

お問合せ

TEL : 045-453-1115  
FAX : 045-453-1116  
Mail : info@yokohamacns.jp  
https : //www.yokohamacns.jp/



横浜中央看護専門学校 検索

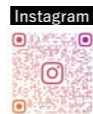

併設校

学校法人康学舎  
上尾中央医療専門学校【昼・3年制】理学療法学科(40名)・作業療法学科(40名)  
〒362-0011 埼玉県上尾市大字平塚678-1  
TEL : 048-778-3232 FAX : 048-775-3444



あすなるちゃん

横浜中央看護専門学校  
イメージキャラクターの  
「あすなる。です！」  
「明日・成る」ナース目指して、  
一緒に頑張りましょう。



なすにやるちゃん

開設10周年を記念して  
公募により選出された  
新イメージキャラクターの  
「なすにやる。です！」  
あすなるちゃんのお友達として  
看護師を目指す  
皆さんを応援します。



学校法人 康学舎

**横浜中央看護専門学校**

Yokohama Central Nursing School

# どんな 看護師に なりたい?

自分色の看護師をめざそう。  
その答えがきっと見つかる場所です。

街の病院でふれあいを大切に人、大病院でスペシャリストを目指す人、  
生命のはじまりと立ち会う人、その終わりを見届ける人。

高度化する医療の現場では、看護師の仕事も多様化しています。

もちろん、全部できる看護師になる必要はありません。

あなたが自信をもって進める未来を見つめることが、一番大切。

充実した実習先や就職先がある恵まれた環境で自然と自分で考えて、  
行動するチカラが身につく「自分色の看護師」の道を自由に選べる特別な3年間。

世界にひとつだけのあなたの未来を、横浜中央看護は見守っていきます。

## 教育理念

Educational philosophy

本校は、豊かな人間性を養い看護職としての責務を自覚し、  
学生自らが専門職業人として成長する力の育成をめざします。  
そして、本校の学生が看護に必要な知識・技術を修得し、  
地域社会に貢献できる看護実践者となるよう支援していきます。

## 教育目的

Educational purpose

本校は、学校教育法及び、保健師助産師看護師法に定める  
看護専門学校として看護師に必要な知識・技術・態度を教授します。

## 教育目標

Educational object

### ▶ 人間性の教育

人との関わりを通して、倫理観、豊かな人間性を養います。

### ▶ 自己成長性の教育

専門職業人として自覚を持ち、生涯にわたり自己成長する  
能力を養います。

### ▶ 基礎的能力の教育

看護の対象である人間を理解し、対象の健康上の課題に対して  
科学的根拠に基づいた看護実践の基礎的能力を養います。

### ▶ 協調性の教育

看護師の役割と責任を理解し、保健・医療・福祉のチームの  
一員として協働できる基礎的能力を養います。

## 上尾中央医科グループ (AMG)

### 埼玉県

上尾中央総合病院

埼玉厚生病院

八潮中央総合病院

上尾中央医療専門学校

吉川中央総合病院

上尾中央看護専門学校

白岡中央総合病院

埼玉上尾メディックス

東川口病院

彩の国東大宮メディカルセンター

三郷中央総合病院

越谷誠和病院

笠幡病院

伊奈病院

上尾中央第二病院

蓮田一心会病院

メディカルトピア草加病院



### 東京都

浅草病院

杉並リハビリテーション病院

### 神奈川県

桜ヶ丘中央病院

横浜みなみリハビリテーション病院

さがみリハビリテーション病院

横浜相原病院

金沢文庫病院

横浜鶴見リハビリテーション病院

### 千葉県

柏厚生総合病院

船橋総合病院

津田沼中央総合病院

千葉愛友会記念病院

### 茨城県

勝田病院

### 山梨県

笛吹中央病院

# Message



「患者さん選ばれ、喜ばれる看護師」を  
看護の道を志すみなさん、  
共に目指していきましょう

近年の高齢化社会と今後訪れる超高齢化社会は、未だかつて経験したことはありません。少子化及び高齢化社会の到来に伴い、国民総人口の減少と疾病構造の変化等が起こっております。このような状況の渦中でも、看護分野においては人材不足の叫びが途切れることはありません。

そのため人材の育成と確保は、今後の社会において喫緊の課題であることは明白です。本校の母体である上尾中央医科グループ (AMG) は、「医療」「福祉」「教育」を三本柱とし、各病院施設において地域への貢献を続けてきました。

当グループでは昭和54年に埼玉県上尾市に看護師養成機関である上尾中央看護専門学校を開校し、令和7年度までに6,197名もの卒業生を送り出し、看護師の育成に寄与してきました。

これまでに培った看護教育の経験と知識を基に、知識・技術の修得はもちろん、医療専門職として生命の尊厳に対する真摯な理解、豊かな人間性を兼ね備えた看護師の育成を使命と考えその使命を推進すべく、平成26年、本校を開校しました。

看護の道を志すみなさん、「患者さん選ばれ、喜ばれる看護師」を我々と共に目指していきましょう。

学校法人 康学舎 理事長 中村 康彦

01

facilities and equipment

充実した施設・設備

学ぶ意欲が湧き  
現場に近い環境で学べる



02

fellow

幅広い年齢層の仲間

世代を超えた交流で  
視野が広がる



03

employment

自由に選べる就職先

希望の看護師になれる



横浜中央看護専門学校に興味を持ってくださった皆さん、ありがとうございます。

私は長年、上尾中央医科グループ (AMG) で勤務し、多くの看護師さんが成長する姿を見守って参りました。この度は本校にて、看護師をめざす方々の基礎教育に触れることとなり、私にとっては新たなチャレンジになります。

さて、この学校は、上尾中央医科グループ (AMG) の理念「愛し愛される」をもとに、地域医療に貢献できる職員づくりの一環として、横浜の地に誕生しました。立地の良さは勿論のこと、熱心な先生・実習施設の充実などを活かし、進化し続ける医療に応える看護師育成に努めて参ります。

本校の教育目標はあなたの成長です。

「基礎的能力の教育」「人間性の教育」「自己成長性の教育」「協調性の教育」を4本柱に取り組みます。

この学校で皆さんの夢を叶えましょう。

学校長 林 勝枝

この学校で皆さんの夢を  
叶えましょう



横浜中央看護  
専門学校

3つの特長

# CURRICULUM | カリキュラム

実績と経験による現場に即したカリキュラム  
 看護教育の実績と経験による現場に即した看護師教育を目指しています。  
 3年間の充実したカリキュラムにより基礎知識と技術の修得、  
 そして医療現場に即応できる看護師の育成を目指します。



## 3年次

### 看護師としての実践力を身につけます

各領域別実習での実践学習から、看護の専門職として行動できる実践力を身につけます。  
 医療チームの組織と管理についての理解を深め、国家試験の合格を目指した学習を強化します。

基礎分野	人間関係論II キャリア情報論	生命哲学	情報科学II	健康と運動II
専門基礎分野	看護と法律	健康と教育	総合医療論	医療倫理
専門分野	看護研究 看護の統合と実践III	成人看護学VI 統合技術	看護の統合と実践I 看護実践セミナー	看護の統合と実践II
臨地実習	地域・在宅看護論実習 精神看護学実習	成人・老年看護学実習II 看護の統合と実践実習	成人・老年看護学実習III 多職種連携実習	



## 1年次

### 看護の基礎を学びます

看護の対象となる人や看護の基本的技術を学習し学内演習で身につけます。  
 更に、人間の身体と心について、病気になるとはどのようなことなのかを学び、  
 看護師としての解決法を学びます。

基礎分野	初年次セミナー 英語 発達心理学	人間関係論I 健康と運動I 医療従事者に必要な接遇とマナー	情報科学I 家族論	日本語表現法 看護に必要な物理学
専門基礎分野	形態機能学I 形態機能学V 薬理学 病態生理学II	形態機能学II 形態機能学VI 微生物学 病態生理学III	形態機能学III 治療論I 病理学 病態生理学IV	形態機能学IV 治療論II 病態生理学I 病態生理学V
専門分野	看護学概論 看護基本技術IV 診療に伴う技術II 成人看護学I 小児看護学I	看護基本技術I 日常生活援助技術I 看護過程 成人看護学II 母性看護学I	看護基本技術II 日常生活援助技術II 地域・在宅看護論・概論 老年看護学I 精神看護学I	看護基本技術III 診療に伴う技術I 地域・在宅看護論I 老年看護学II
臨地実習	基礎看護学実習I			

## 2年次

### 看護の専門的な知識・技術を学びます

看護の専門知識・技術を学習し、学内演習  
 2年生の後半からの臨地実習において、根

をを行い、臨地実習に備えます。  
 拠を明確にした看護の実践に取り組みます。

基礎分野	レクリエーション論		
専門基礎分野	精神病態学	社会保障論	看護と公衆衛生
専門分野	地域・在宅看護論II 成人看護学III 老年看護学IV 母性看護学II 精神看護学III	地域・在宅看護論III 成人看護学IV 小児看護学II 母性看護学III 精神看護学IV	地域・在宅看護論・看護過程 成人看護学V 小児看護学III 母性看護学IV 精神看護学II
臨地実習	基礎看護学実習II 小児看護学実習	成人・老年看護学実習I 老年看護学実習 母性看護学実習	

# EVENT CALENDAR | 年間行事

同じ夢を追う仲間との充実した3年間

AMG バレーボール大会や大運動会などイベントが盛りだくさん！  
 さまざまな研修や行事で得られる経験は、一生の宝物になるはずですよ。



AMGバレーボール大会



戴帽式(2年次)



AMG大運動会



災害看護演習

## 1年次

## 2年次

## 3年次

4月	5月	8月	9月	10月	12月	3月	4月	5月	7月	8月	10月	12月	3月	4月	5月	8月	10月	12月	1月	2月	3月
入学式 入学ガイダンス 健康診断 初年次セミナー	AMGバレーボール大会	夏休み	国家試験ガイダンス	AMG大運動会 基礎看護学実習I	冬休み	防災訓練 春休み	健康診断 戴帽式 国家試験ガイダンス	AMGバレーボール大会	基礎看護学実習II	夏休み	AMG大運動会	冬休み 各領域別実習開始	春休み 防災訓練 各領域別実習終了	健康診断 国家試験ガイダンス	AMGバレーボール大会 各領域別実習開始	夏休み	AMG大運動会	冬休み 災害看護演習 各領域別実習終了	国家試験対策セミナー	国家試験直前補講 看護師国家試験	防災訓練 卒業式

1年生の1週間の時間割例					
	MON	TUE	WED	THU	FRI
1限 9:00~10:30	形態機能学Ⅳ	老年看護学Ⅱ	【試験】 日常生活援助技術Ⅱ	小児看護学Ⅰ	母性看護学Ⅰ
2限 10:40~12:10	看護過程	老年看護学Ⅱ	精神看護学Ⅰ	形態機能学Ⅵ	母性看護学Ⅰ
昼休み 12:10~13:00					
3限 13:00~14:30	形態機能学Ⅳ	診療に伴う技術Ⅰ	薬理学	英語	看護基本技術Ⅳ
4限 14:40~16:10	看護に必要な物理学	治療論Ⅰ	地域・在宅看護論概論	病態生理学Ⅳ	看護基本技術Ⅳ
5限 16:20~17:50		成人看護学Ⅱ	病態生理学Ⅲ		

1日のスケジュール例

7:30 起床

8:30 登校

9:00 授業

12:10 昼食

13:00 授業

16:10 放課後

17:30 帰宅

学生サポート

01 学生ポータルサイト

自身の出席日数や試験の結果、単位修得状況を確認することができます。講義資料の配信もポータルサイトを通じて行います。連絡事項がある場合は、掲示板機能で伝達しています。

02 オフィスアワー制度

学生が教員に勉強や実習、国家試験、就職など、どんなことでも気軽に質問や相談ができる場を設けています。事前予約制で日時を調整するため、時間をとってゆっくりと相談することができます。

03 学生相談室

学校生活での悩みや将来の不安、ちょっと話を聞いてもらいたいとき、カウンセラーが親身になって学生のお話を伺います。対面相談とオンライン相談、どちらも利用することができます。



神奈川県内の主要医療機関で実習を行います。臨床経験と学生指導経験を兼ね備えた本校教員と看護師育成の経験豊富な実習指導者のもと、現場に即した実践力やコミュニケーション能力を培っていきます。

実習協力病院37病院と連携し、神奈川県内医療機関への就職を支援します。



- 実習協力病院一覧(50音順)  
※上尾中央医科グループ(AMG)
- ① 麻生総合病院
  - ② あさひの丘病院
  - ③ イムス横浜狩場脳神経外科病院
  - ④ 汐田総合病院
  - ⑤ 江田記念病院
  - ⑥ 海老名総合病院
  - ⑦ 金沢文庫病院\*
  - ⑧ 川崎協同病院
  - ⑨ 川崎幸病院
  - ⑩ 川崎市立井田病院
  - ⑪ 関東病院
  - ⑫ 済生会神奈川県病院
  - ⑬ 済生会東神奈川リハビリテーション病院
  - ⑭ 相模野病院
  - ⑮ 相模原協同病院
  - ⑯ さがみリハビリテーション病院\*
  - ⑰ 桜ヶ丘中央病院\*
  - ⑱ 紫雲会横浜病院
  - ⑲ 聖隷横浜病院
  - ⑳ 総合相模更生病院
  - ㉑ 総合新川橋病院
  - ㉒ 茅ヶ崎市立病院
  - ㉓ 常盤台病院
  - ㉔ 洲野総合病院
  - ㉕ 牧野記念病院
  - ㉖ 大和市立病院
  - ㉗ 大和徳洲会病院
  - ㉘ 横浜相原病院\*
  - ㉙ 横浜旭中央総合病院
  - ㉚ 横浜済済会病院
  - ㉛ よこはま港南台地域包括ケア病院
  - ㉜ 横浜市立市民病院
  - ㉝ 横浜新都市脳神経外科病院
  - ㉞ 横浜中央病院
  - ㉟ 横浜鶴見リハビリテーション病院\*
  - ㊱ 横浜なみきリハビリテーション病院\*
  - ㊲ 横浜保土ヶ谷中央病院
  - ㊳ 横浜中央看護専門学校
- その他に保育園、訪問看護ステーション、地域ケアプラザなどで実習を行います。

▼実習スケジュール

1年次	10月	基礎看護学実習Ⅰ	2年次	7月 12月 3月	基礎看護学実習Ⅱ 各領域別実習開始 各領域別実習終了	3年次	5月 12月	各領域別実習開始 各領域別実習終了
-----	-----	----------	-----	-----------------	----------------------------------	-----	-----------	----------------------

自分らしい看護を見つけましょう

横浜中央看護専門学校は、知識や技術だけでなく、看護に必要な「よりそう心・信じ合う心」を大切に育ててくれる学校です。学びを通して感じた思いや気づきを、連携協力病院の実習で一つひとつ形にしていき、自分らしい看護を見つけられるように教員、実習指導者が丁寧にサポートしてまいります。患者さんの笑顔に支えられ、仲間と励まし合いながら成長していく日々は、きっとあなたの宝物になるはずです。ぜひ、そのような充実した環境で看護師を目指してみませんか?

桜ヶ丘中央病院 看護部長 鈴木路世



# NATIONAL EXAM | 国家試験

国家試験合格率 100%に向け、  
1年次から計画的に国家試験対策を行います。

令和6年度  
第114回看護師国家試験

合格率

**98.5%**

(全国平均 90.1%)

## 国家試験対策

01

国家試験ガイダンス・  
国家試験模擬試験の  
実施

1年次から国家試験の内容について理解を深めるガイダンス、模擬試験を行います。受験後は、各個人別の成績表をもとに、教員による面接・学習方法の確認などを実施します。

02

短期  
集中講座の  
実施

国家試験対策専門の講師による短期集中講座を実施します。近年の出題傾向を分析したうえで、必修問題など押さえておくべきポイントをわかりやすく丁寧に解説します。

03

国家試験  
対策委員の  
選出

学生のなかから国家試験対策委員を選出し、学年担当の教員と話し合いながら、国家試験対策の勉強を進めていきます。学生の意見を尊重しながら、勉強会やフォロー制度などを実施しています。

# FIND WORK | 就職

神奈川県内の病院・施設であれば原則として学生本人が自由に就職先を選ぶことができます。上尾中央医科グループ(AMG)の病院をはじめ、公立病院や大学病院など、神奈川県を代表する各地域の病院に幅広く就職しています。

卒業生の就職率

**100%**



01

就職セミナーの実施

1年次から就職活動の進め方や病院の特色などを理解するセミナーを実施します。履歴書の書き方や面接対策など、就職活動時に必要な情報を提供します。

02

実習病院による病院説明会の実施

各病院の職員の方が来校し、病院の特色や就職、病院奨学金について説明します。分からないことがあれば、その場で質問することができます。

主な就職先 病院・施設名 ※上尾中央医科グループ(AMG)

<b>横浜市</b>	横浜労災病院
イムス横浜旭リハビリテーション病院	ゆめが丘総合病院
イムス横浜狩場脳神経外科病院	<b>川崎市</b>
神奈川県立がんセンター	川崎協同病院
金沢文庫病院*	川崎幸病院
関東病院	川崎市立川崎病院
菊名記念病院	新百合ヶ丘総合病院
けいゆう病院	総合新川橋病院
国際親善総合病院	日本医科大学武蔵小杉病院
済生会神奈川県病院	日本鋼管病院
済生会東神奈川リハビリテーション病院	<b>鎌倉市・小田原市・横須賀市</b>
済生会横浜市東部病院	湘南鎌倉総合病院
昭和大学藤が丘病院	箱根病院
昭和大学横浜市北部病院	横須賀共済病院
聖隷横浜病院	横須賀市立市民病院
東戸塚記念病院	<b>海老名市・相模原市・大和市</b>
横浜相原病院*	海老名総合病院
横浜市立大学附属市民総合医療センター	相模原協同病院
横浜新都市脳神経外科病院	さがみリハビリテーション病院*
横浜中央病院	桜ヶ丘中央病院*
横浜鶴見リハビリテーション病院*	総合相模更生病院
横浜なみきリハビリテーション病院*	淵野辺総合病院
横浜南共済病院	など

卒業時に取得できる資格

▶ 看護師国家試験受験資格

看護師免許を取得するための、国家試験受験資格を得ることができます。

▶ 保健師・助産師養成機関受験資格

保健師・助産師免許を取得するための、養成機関への受験資格を得ることができます。

▶ 専門士(医療専門課程)称号付与

専門学校のうち、一定の要件を満たし、文部科学大臣が指定した課程の修了者は、専門士の称号が付与されます。

▶ 大学編入学試験受験資格

看護師等養成課程を持つ大学に編入学するための、受験資格を得ることができます。大学を卒業後は、学士の称号が付与されます。

▶ 卒業後のキャリアアップ

看護師免許取得後は、自分自身のキャリアアップの目標に沿った更なる道が開けます。認定看護師や専門看護師などを目指しキャリアアップを図ることができます。



# VOICE OF GRADUATES

卒業生の声

## 医療の第一線で活躍する先輩たち

看護の仕事は人を支える仕事ゆえに大変さも喜びもたくさん待っています。本校を巣立ち、看護の第一線で活躍する先輩たちが、リアルな想いを語ってくれました。



## 東海大学医学部 付属病院 勤務

高度救命救急センター EHCU  
石橋 光穂 さん  
2022年度卒業



Senior 01

私自身も入院した経験があり、看護師の仕事に憧れを持ちました。看護師を目指した理由は患者さんの心に寄り添い、前向きに治療やその後の生活にのぞめるような手伝いがしたいと思ったからです。横浜中央看護専門学校は、受験の日程が多くあり、進路を決めるのが遅かった私にも受験できたこと、駅からとても近いこと、施設が新しく環境が整っていると感じたことから入学を決めました。3年間の授業や実習は大変なこともたくさんありましたが、同じ大変さを共有できる友人ができました。そして実習での看護が思うように進まなかったり、国家試験に向けて不安が大きくなってしまふことが多かった私にとって、丁寧に話を聞いて、力強く励ま

してくださる先生方がいたことが何よりもこの学校を選んでよかったと思えたことでした。現在勤務している病院は、幼いころ入院してお世話になったことのある病院です。現在は救命救急センターの中のEHCUという場所で働いています。多くの患者さんと出会い、毎日本当に学ぶことばかりです。救急の患者さんやその家族とも関わることが多く、病気だけではなく気持ちに寄り添うことの大切さを日々感じています。看護師としてはまだ未熟な部分が多いですが、学ぶことを大切にこれからも患者さんやご家族と積極的に関わる看護師を目指していきたいです。

看護師を目指す方へのメッセージ

看護学生になると毎日多くの課題や実習記録に追われ、本当に大変だと思います。ですが、看護師になってから、その知識や経験が現場での看護とつながったときにやりがいを感じられます。ひとつひとつ焦らずにたくさん吸収していきましょう。

### Daily Schedule

- 6:30 起床
- 7:00 通勤
- 8:00 出勤・情報収集・申し送り
- 9:00 清潔ケア・処置等
- 10:00 バイタル測定・離床ケア
- 12:00 昼食配膳・配薬
- 13:00 リーダーに報告して休憩
- 14:00 バイタル測定・転棟準備・口腔ケア等
- 15:00 カルテ記録
- 16:30 申し送り
- 17:00 退勤
- 18:00 帰宅
- 19:00 夕食
- 20:00 自由時間
- 23:30 就寝

### Comment

日勤のスケジュールです。救命救急センターでは患者さんの入れ替わりが多く、転棟も多くあります。少ない日数でしか関わらない患者さんが多いため、転棟先や次勤務者への申し送りがとても大切です。



## 横浜相原病院 勤務

4A病棟 主任  
水村 直樹 さん  
2016年度卒業



Senior 02

私は看護師になる前に看護助手として1年ほど働いていました。患者様と関わる中で、自分の知識不足から対応の方法や援助の方法で迷うことが多くありました。また、もう少し深く患者様と関わりたいとも思うようになりました。そんな中、横浜中央看護専門学校が新設されると聞き看護師になることを決めました。そこから3年間、学校では座学や実習を通し看護師としての知識を学びました。実習ではうまくいかないこともありましたが、先生方の指導もあり無事に国家資格を取ることができました。

就職先はもともと働いていた病院に戻りましたが、知識と技術を学んだことで、以前よりも患者様に寄り添えていると感じるようになりました。日々の業務は大変ですが、周りのスタッフと協力しながら質の良い看護を行えていると思います。患者様が元気になっていく様子や、笑顔を見れることにやりがいを感じることができます。今後も患者様に寄り添いながら看護師として何ができるか、より良い看護を提供できるよう日々勉強していきたいと思っています。

看護師を目指す方へのメッセージ

業務に追われ、患者様の命に関わる責任のある仕事で大変だと思います。ですが、患者様やその家族から感謝されることも多く、とてもやりがいのある仕事だと思います。

### Daily Schedule

- 7:00 起床
- 8:30 出勤、申し送り
- 9:00 検温、患者ケア
- 11:30 昼食配膳、配薬
- 12:00 休憩、昼食
- 14:00 カンファレンス
- 15:00 検温
- 17:00 申し送り
- 17:45 退勤
- 18:30 帰宅
- 19:00 夕食
- 24:00 就寝



### Comment

日勤の流れは基本的に決まっていますが、患者ケアに加えて合間に検査や入院患者の状態の変化があるため、優先順位をしっかりと決めて効率よく業務をこなしていくこととなります。大変ですが、他のスタッフと協力して円滑に進めています。

## 桜ヶ丘中央病院 勤務

障害者病棟  
山内 瑠風 さん  
2022年度卒業



Senior 03

私が看護師を目指したきっかけは、小学生の頃にナイチンゲールの伝記を読んだことです。そこで看護師という仕事に憧れを持ち、初めて看護師を職業として意識しました。横浜中央看護専門学校を選んだ理由は、校舎や設備が新しく綺麗で明るい印象を受けたからと、最寄駅から近く通いやすいと思ったからです。過ごした学校生活はコロナ禍真最中でしたが、テスト前に友達とグループ通話をしながらテスト範囲の振り返りや教え合いをしたり、帰りに横浜駅へ出かけたりと、友人達との楽しい思い出が多くあります。

今は学校と同じ上尾中央医科グループ(AMG)の病院で働いています。家が近いため通いやすく、実習を通して働いている雰囲気をイメージしやすかったため選びました。所属している病棟には慢性期・終末期を過ごされている患者様が多いため、その人らしく最期を過ごせるようかかわっています。「ここで過ごすことができ良かった」という言葉をいただくと、ご本人やご家族にとってよい看護が提供できたのだと感じられ嬉しく思います。今後も、患者様の些細な変化を見逃さず、心身の状態に適切な対応・看護が提供できるように看護師を目指したいと考えます。

看護師を目指す方へのメッセージ

コロナ禍が記憶に新しいなかで看護師という職業を目指すのは、とても勇気がかかっていることだと思います。実習や国試など大変なことも多いですが、同じ夢を志した仲間と励まし合いながら素敵な看護師になれるよう応援しています!

### Daily Schedule

- 7:00 起床、朝食
- 7:30 通勤
- 8:00 出勤、情報収集
- 8:30 全体朝礼、点滴作り
- 9:00 おむつ交換+陰部洗浄、体位変換
- 10:00 検温、点滴などの処置、患者ケア
- 11:00 昼の経管栄養開始
- 11:30 リーダーへの申し送り
- 12:00 昼食配膳、食事介助、配薬
- 12:30 昼食休憩
- 13:30 体位変換
- 13:45 カンファレンス
- 14:00 臨検、点滴などの処置、患者ケア
- 15:00 おむつ交換、体位変換
- 16:30 リーダーへの申し送り、夕の経管栄養
- 17:30 退勤
- 18:00 帰宅、入浴、夕食
- 20:00 自由時間
- 23:30 就寝



### Comment

受け持つ部屋によって血糖測定や抗生剤投与など定時の処置も変わるため、常に優先順位を考えて動いています。記録は手の空いた時にしていますが、経過表や特記事項などは優先的に入力して医師もすぐに確認できるように掛かっています。

# FACILITY | 施設紹介

充実した施設で伸び伸びと学べる環境です  
 看護師を目指すみなさんが、勉強に集中できるよう、  
 教室や実習室などはゆとりある十分なスペースを確保しています。  
 また実習機器も最新鋭のものを十分な数用意しています。



# 5F



## N 講堂

約200名を収容でき、200インチの大型プロジェクターと最新鋭の音響機器を完備しています。

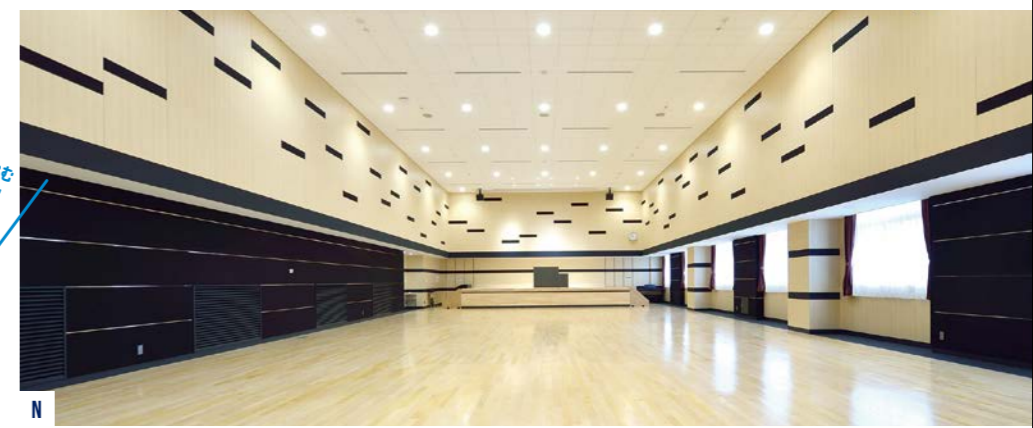

# 2F

ちょっとこわい？  
 標本展示  
 コーナーも。



**E 基礎・成人看護実習室**  
 学生3人に1ベッドを配置し、より充実した演習環境を整備しています。



**F 母性・小児看護実習室**  
 沐浴台や新生児ベッドを設置し、実際の現場に近い環境での演習が可能です。

**G 老年・在宅看護実習室**  
 浴室や和室、キッチン・トイレなどを設置し、実際の住宅環境を再現し、生活の場で看護するための知識や技術等を学びます。



**L 視聴覚室(3F)・演習室(4F)**  
 大型プロジェクターとスクリーン、更に中間モニターを備え、優れた映像・音響で合同授業や国家試験対策講座等に使用します。



**M 図書室**  
 医療、看護、介護の専門書を中心に現在、約7,000冊を蔵書しており、最終的には12,000冊以上の蔵書を予定しています。また広々とした閲覧コーナーや文献検索・蔵書検索もできるパソコンを設置しています。



# 4F

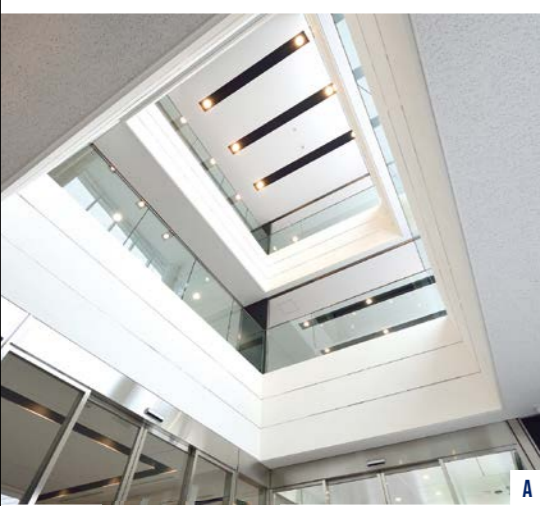

# 1F



**A エントランスホール**  
 玄関を入ると、明るく開放感があるエントランスホールがあります。

**B ホール**  
 大型液晶ディスプレイにより最新情報を配信。IC学生証による入室管理で万全のセキュリティ体制を整えました。

**C IC売店**  
 軽食や日用品を取り扱っています。電子マネーやバーコード決済で手軽に利用できます。

**D 学生ラウンジ**  
 24色のポップな色調の椅子が特徴です。

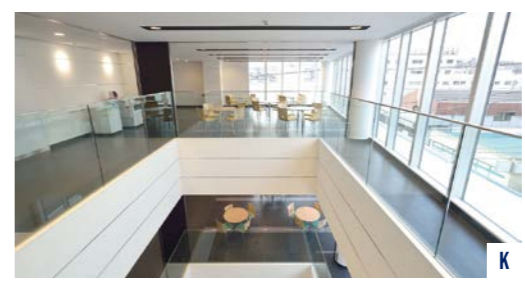
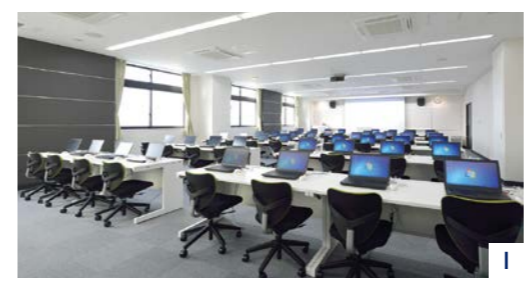
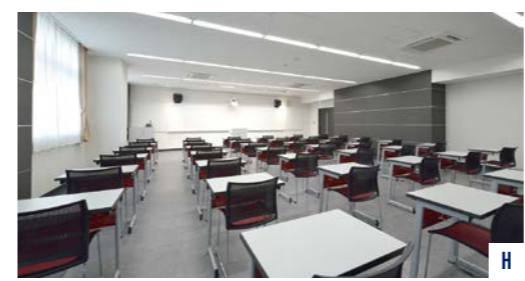

**H 普通教室**  
 100㎡を超える広々とした教室には、学生個々のロッカーも配備しました。室内を暗くせず使える最新のプロジェクターを全教室に配備しました。

**I パソコン室**  
 授業では学生1人に1台のパソコンを用意。インターネット環境もあり、レポート作成時の資料検索等にも使用できます。

**J 学習室**  
 座席がブース型になっており、自習等集中して勉強できる環境があります。

**K 学生ラウンジ・吹き抜け**  
 開放感が感じられる設計になっています。また3F学生ラウンジには、コピー機、シュレッダー、給湯コーナー、電子レンジも設置してあります。

